

# FELÍDEOS DO RS

Conhecendo e conservando os nossos gatos!



Foto: Flávia Tirelli



Foto: Flávia Tirelli



Foto: Caroline Espinosa



Foto: Flávia Tirelli

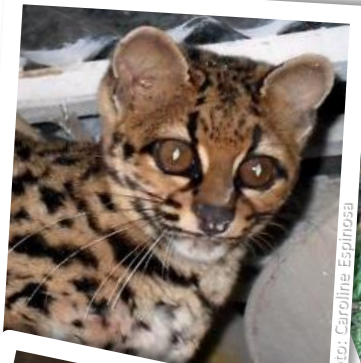

Foto: Flávia Tirelli



# Sumário

Conhecendo e conservando nossos gatos

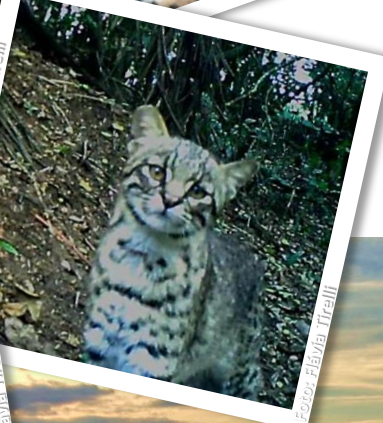
Onça-pintada/ onça-preta ( <i>Panthera onca</i> )	03
Leão-baio/onça-parda/puma ( <i>Puma concolor</i> )	03
Gato-mourisco ( <i>Herpailurus yagouaroundi</i> )	04
Jaguatirica ( <i>Leopardus pardalis</i> )	05
Gato-maracajá ( <i>Leopardus wiedii</i> )	06
Gato-do-mato-pequeno-do-sul ( <i>Leopardus guttulus</i> )	07
Gato-do-mato-grande ( <i>Leopardus geoffroyi</i> )	08
Gato-palheiro ( <i>Leopardus munoai</i> )	09
Felídeos e humanos	10
Pesquisas e conservação	11
Contatos	12

# Onça-pintada / Onça-preta (*Panthera onca*)

**Características:** é o maior felídeo das Américas! Pode apresentar pelagem amarelada com pintas em forma de rosetas ou ser preta. No Brasil, a onça preta pode ser chamada de pantera-negra.

**Peso:** 37 – 120 kg

**Do que se alimentam?** Porcos-do-mato, veados, jacarés, capivaras e tartarugas.

**Hábitos:** Noturno/Diurno. São solitários e vivem próximos a corpos d'água. No Estado, sua ocorrência está limitada atualmente ao Parque Estadual do Turvo, no extremo noroeste do RS.

**CRITICAMENTE AMEAÇADA no RS !**



# Leão-baio (*Puma concolor*)

**Características:** é o segundo maior felídeo das Américas. Apresenta coloração parda que pode ser mais acinzentada ou avermelhada. Aqui no sul, chamamos este tipo de cor de baia, assim este felídeo ficou conhecido como leão-baio ou onça-baia.

**Peso:** 30 - 80kg

**Do que se alimentam?** Lebres, tatus, porcos-do-mato, veados e capivaras.

**Hábitos:** Noturno/Diurno. Vivem nos mais diversos habitats: florestas, serras, campos, etc. No RS é raro, mas podem ser encontrados nos dois biomas, Mata Atlântica e Pampa.

**Aqui no estado está categorizado como EM PERIGO de extinção!**

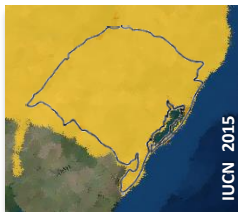

# Conhecendo nossos gatos!

## Gato-mourisco (*Herpailurus yagouaroundi*)

**Características:** É geneticamente mais próximo do Leão Baio. Possui um porte pequeno-médio (um pouco maior que um gato doméstico). Pode ter pelagem vermelha até marrom escura ou acinzentada, quase preta.

**Peso:** 3 - 7kg

**Do que se alimentam?** Sabe-se muito pouco sobre a vida destes gatos, mas alguns dados iniciais indicam que se alimentam de roedores, aves e tatus.

**Hábitos:** Diurno/ noturno. Vivem em áreas abertas e de mata, primária e mesmo secundária. No RS, são encontrados nos dois biomas, Mata Atlântica e Pampa.

No RS, está na lista de espécies ameaçadas como **VULNERÁVEL**.

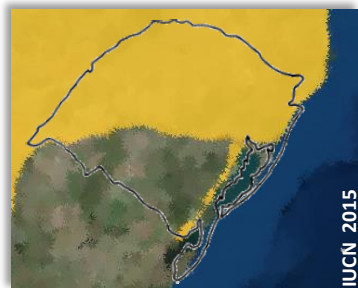

# Jaguatirica (*Leopardus pardalis*)

**Características:** É um felídeo de médio porte. Possui pelagem amarelada com manchas que formam rosetas abertas alongadas, ou mesmo listras horizontais. A cauda é curta em relação ao corpo.

**Peso:** 6,6 - 16kg

**Do que se alimentam?** Tatus, gambás, bugios, pacas, capivaras e outros roedores de menor porte.

**Hábitos:** Noturno. Vivem em áreas de mata. No RS, indivíduos são encontrados na Mata Atlântica, raramente no Pampa.

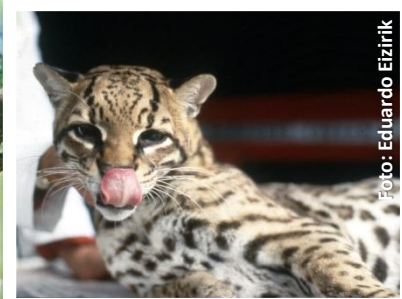

No RS, está na lista  
de espécies  
ameaçadas como  
**VULNERÁVEL.**



Conhecendo nossos gatos pequenos!

## Gato-maracajá (*Leopardus wiedii*)

**Características:** É uma versão pequena da jaguatirica, sendo do tamanho de um gato doméstico. Além do tamanho menor, se distingue da jaguatirica por possuir cauda mais longa, olhos grandes, orelhas maiores e arredondadas. A pelagem apresenta manchas sólidas ou em forma de roseta, que às vezes podem ser unidas entre si ou alongadas.

**Peso:** 2,3 – 4,9kg

**Do que se alimentam?** Sabe-se muito pouco sobre a vida destes gatos, mas alguns dados iniciais indicam que se alimentam de pequenos roedores e marsupiais, aves e anfíbios.

**Hábitos:** Noturno e arborícola (vive sobre as árvores). São encontrados predominantemente em áreas de floresta. No RS, indivíduos são encontrados na Mata Atlântica e no Pampa.



Foto: Caroline Espinosa



Foto: Caroline Espinosa

No RS, está na lista de espécies ameaçadas como **VULNERÁVEL.**

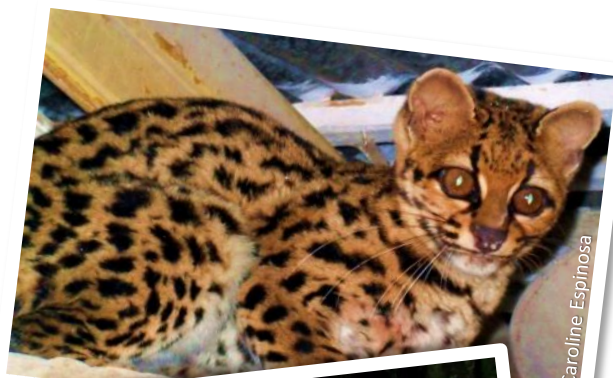
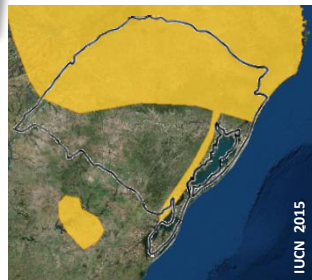

## Gato-do-mato-pequeno-do-sul (*Leopardus guttulus*)

**Características:** É o menor felídeo brasileiro, sendo geralmente menor do que um gato doméstico. Apresenta pelagem amarelada com pintas em forma de rosetas; também existem indivíduos de coloração totalmente preta. Possui feições relativamente mais delicadas quando comparado às demais espécies nativas de gatos.

**Peso:** 1,8 – 3,5kg

**Do que se alimentam?** Existem poucos estudos com ecologia da espécie; até o momento se sabe que se alimentam de pequenos roedores, aves pequenas e lagartos.

**Hábitos:** Noturno. São encontrados em áreas de floresta densa. No RS, ocorrem somente na Mata Atlântica.



No RS, está na lista  
de espécies  
ameaçadas como  
**VULNERÁVEL.**

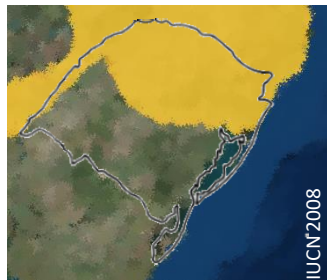

# Conhecendo nossos gatos pequenos!

## Gato-do-mato-grande (*Leopardus geoffroyi*)

**Características:** Possui tamanho similar ao do gato doméstico. Apresenta coloração amarelo-acinzentada com pintas pretas sólidas. Também existem indivíduos de coloração preta.

**Peso:** 3 – 7kg

**Do que se alimentam?** Pouco se sabe sobre a espécie. No RS, eles se alimentam de roedores como preás e até filhotes de capivaras, além de lebres, aves, lagartos e anfíbios (rãs e sapos).

**Hábitos:** Noturno. São felídeos típicos de áreas abertas; no entanto, nessas áreas são mais encontrados em manchas de mata. No RS, estão distribuídos somente no bioma Pampa.

No RS, está na lista de espécies ameaçadas como **VULNERÁVEL.**



Foto: Flávia Tirelli



Foto: Flávia Tirelli



Foto: Flávia Tirelli

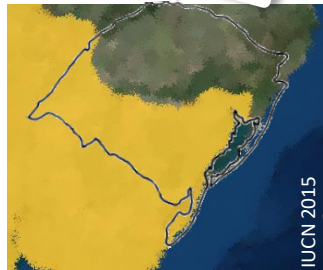

IUCN 2015



# Conhecendo nossos gatos pequenos!

## Gato-palheiro (*Leopardus munoai*)

**Características:** Exclusivo dos Pampas brasileiro e uruguaio, o gato-palheiro é o gato selvagem mais distinto dos demais. Parece um gato doméstico com pelos longos. Sua pelagem é geralmente cinza, podendo também existir indivíduos de cor mais dourada. A principal característica da espécie são listas pretas horizontais nas patas. Podem ou não ter manchas (pintas ou listras) aparentes nas laterais do corpo.

**Peso:** 3 – 4kg

**Do que se alimentam?** Quase nada se sabe sobre esta espécie, porém nosso grupo de pesquisa já observou a presença de aves aquáticas e de campo, além de pequenos roedores e marsupiais em sua dieta.

**Hábitos:** Noturno/diurno. Vivem em áreas abertas como campos nativos. No RS, é encontrado somente no Bioma Pampa, onde está muito ameaçado. Esta espécie de gato é conhecida mundialmente como o GATO DOS PAMPAS.



Foto: Flávia Tirelli



Foto: Caroline Espinosa

No RS, está na lista de espécies ameaçadas como **EM PERIGO.**

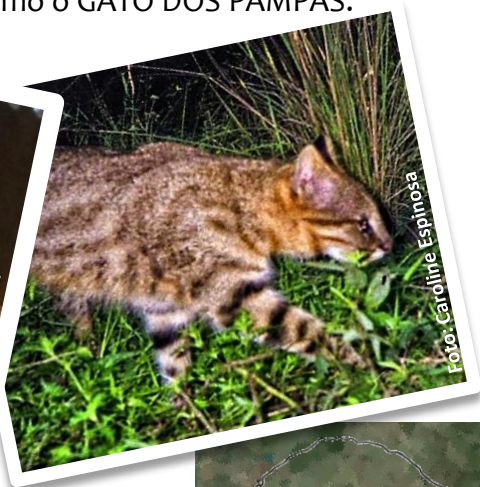

## Felídeos e Humanos

Como vocês viram, muitas das espécies de felídeos estão à beira da extinção. Estas espécies vêm sofrendo grandes reduções em seus tamanhos populacionais devido principalmente à **destruição de seus habitats**, à **caça ilegal**, à **matança por retaliação pela predação de animais domésticos**, e atualmente também devido a atropelamentos em **rodovias**, uma das grandes ameaças atuais para estas e outras espécies. Com estas ameaças, muitos são **mortos** ou acabam **vivendo em cativeiro para o resto de suas vidas**.



Foto: Flávia Tirelli



Foto: Flávia Tirelli

**Não deixem nossos gatos selvagens serem extintos !**

Temos que proteger os gatos do nosso amado Rio Grande do Sul. Eles desempenham papéis extremamente importantes na Natureza e também para nós, humanos. Um exemplo disso é entender que eles são predadores de lebres e roedores, os quais, quando em número excessivo, prejudicam lavouras e podem mesmo disseminar doenças. Além disso, os gatos são parte dos nossos mitos e histórias, e estão entrelaçados na cultura gaúcha. Eles merecem nossa atenção e ajuda!

*Felídeos e Humanos*

## Como ajudar?

- Caso encontre filhotes de gatos selvagens na natureza, mantenha-os no local avistado e afaste-se. Na maioria dos casos, a mãe está por perto e não voltará enquanto houver qualquer sinal de perigo.
- Em caso de animais atropelados ou de aparecerem em centros urbanos avisar os órgãos ambientais responsáveis (BABM\*; SEMA\* ou FZB\* - Fundação Zoobotânica).
- Se ocorrerem conflitos, como a predação de animais domésticos, também devemos entrar em contato com os órgãos ambientais (BABM; SEMA e/ou CENAP\* - Centro Nacional de Pesquisa e Conservação de Mamíferos Carnívoros).
- Devemos avisar às autoridades (Batalhão Ambiental da Brigada Militar – BABM e/ou Setor de Fauna da SEMA-RS) quando vemos esses animais sendo caçados ou pegos indevidamente da natureza. Lembre-se sempre que perseguir, capturar, matar ou manter estes animais em cativeiro como animais de estimação é CRIME.
- Para esclarecer qualquer dúvida sobre estas espécies entrem em contato com o nosso grupo de pesquisa\*. Para podermos protegê-los, temos que conhecê-los. E isto é realizado através de pesquisas científicas, cujas descobertas são constantemente repassadas para a população e para os órgãos competentes.

**\*Todos os contatos estão na última página da cartilha.**



Fotos: Mávia Tirelli

**Cartilha elaborada pela equipe do projeto:**  
“Ecologia comparada de duas espécies de felídeos (*Leopardus geoffroyi* e *L. colocolo*), no Pampa brasileiro, com vistas à sua conservação”

**Organizadores: Flávia Tirelli e Eduardo Eizirik**

**Equipe e colaboradores:**

Dr. Flávia Tirelli (UFRGS)  
Prof. Dr. Eduardo Eizirik (PUCRS)  
Dra. Tatiane Trigo (FZB - RS)  
Ecól. Fábio Mazim (Ka'aguy Con. Ambiental)  
Dr. Caroline Espinosa (UFRGS)  
Ecól./Vet. José Bonifácio Soares (Ka'aguy Con. Ambiental)  
Prof. Dr. Diego Queirolo (Udelar - Uruguai)  
Dra. Ana Paula Albano (UFPel)  
Dr. Peter G. Crawshaw Jr. (CENAP - ICMBio)  
Prof. Dr. Carlos Benhur Kasper (UNIPAMPA)  
Biól. Felipe Peters (Área de Vida Con. Ambiental)  
MSc. Dênis Sana (UFRGS)

**Contatos:**

Grupo de pesquisa Felídeos do RS  
[felideos.do.rs@gmail.com](mailto:felideos.do.rs@gmail.com)  
[www.facebook.com/felideosdors](http://www.facebook.com/felideosdors)

Setor de fauna (SEFAU)/ SEMA-RS  
Fone:(51)3288-8171  
E-mail:[fauna@sema.rs.gov.br](mailto:fauna@sema.rs.gov.br)  
Site: <http://www.sema.rs.gov.br>

Batalhão Ambiental da Brigada Militar - BABM  
Fone Geral: (51) 3339-4568  
<https://www.brigadamilitar.rs.gov.br/Site/Estrutura/Cabm/estrutura/1babm.html>

DEPARTAMENTO DE DIVERSIDADE/ SEMA-RS  
Fone: (51) 3288-8135/8136  
E-mail: [biodiversidade@sema.rs.gov.br](mailto:biodiversidade@sema.rs.gov.br)

IBAMA- RS  
Fone: [\(51\) 3214-3401](tel:5132143401)

CENAP  
Fone: (11) 4411-6633  
<http://www.icmbio.gov.br/cenap/fale-conosco.html>

Cartilha informativa sobre felídeos que ocorrem no estado do Rio Grande do Sul-2016  
Ed.II. 2020  
Distribuída gratuitamente